

GERENCIA DE GESTIÓN MUNICIPAL Y DESARROLLO URBANO

DIRECCIÓN DE DESARROLLO URBANO

FICHA DE INFORMACIÓN DISTITAL MERCED



Agosto 2022

PRESENTACIÓN

El objetivo de estas Fichas Distritales es presentar – de manera resumida – información actualizada de cada Distrito del Cantón de San José.

En las próximas páginas se podrá encontrar la siguiente información:

- Caracterización del Distrito
- Estructura de la población con datos a junio del 2021 y densidades de población por barrio.
- Datos de la matrícula en cada centro educativo del 2017 al 2021 y datos de exclusión del 2020.
- Datos de casos atendidos por el Poder Judicial de asaltos, robos, hurtos, tacha y robo de vehículos y homicidios desde el 2016 al 2021.
- La información de los EBAIS existentes en el Distrito, así mismo, la población adscrita al Área de Salud, por sexo y rangos de edad. El total de nacimientos, defunciones infantiles y defunciones por sexo del año 2020. Así como información sobre el impacto de la pandemia del Covid-19 en el Distrito.
- Se presenta información de los permisos de construcción aprobados, metros de construcción, inversión y valor promedio del metro cuadrado, así como la misma información para las obras terminadas de los años 2018 al 2020.
- También se sistematizó la información de las áreas de juegos infantiles, áreas deportivas y recreativas de uso público, zonas verdes, parques, plazas y plazoletas y la cantidad metros cuadrados por habitante de zonas verdes. Se cierra con el tipo de propiedad de los terrenos que colindan con los cauces de agua.
- Por último, se presenta un mapa del Distrito.

Ficha Distrital Merced

Recopilación de la información y diseño: Sociólogo Alejandro Rodríguez Morales. Agosto del 2022.

Municipalidad de San José

Gerencia de Gestión Municipal y Desarrollo Urbano

Dirección de Desarrollo Urbano

Fotografías: Lic. Gilberto Luna Montero y Dirección de Seguridad Ciudadana.

Teléfonos: 2547-6115 y 2547-6654

Aporte de Información:

■ Ministerio de Salud

■ Municipalidad de San José

■ Poder Judicial

■ Instituto Nacional de Estadística y Censos (INEC).

■ Caja Costarricense del Seguro Social (CCSS)

■ Ministerio de Educación Pública (MEP)

CARACTERIZACIÓN DEL DISTRITO

Es el Distrito Segundo del cantón y uno de los cuatro distritos centrales que forman el casco original de la ciudad, el cual ha venido experimentando un sostenido proceso de despoblamiento. Se ubica en la décima posición en extensión, la novena en población y la octava en densidad de población.

En su territorio se albergan importantes edificaciones tales como el Edificio del Correo, el Museo de los Niños y Niñas (antigua Penitenciaría), Antigua Botica Solera, sede central del Banco Nacional de Costa Rica, Banco Central de Costa Rica, zona de mercados con el Mercado Central, Mercado Borbón, Mercado de Carnes. Está conformado por antiguos barrios centrales como Barrio México, Paso de la Vaca, Pitahaya, Coca Cola, además de Bajos de la Unión, Claret, Iglesias Flores, Las Luisas, Mántica, Rincón de Cubillos.

Se caracteriza por contar con poca dotación de parques y áreas deportivas. Sus parques más importantes son el de Barrio México y Parque Salvador. Límites: Norte: Río Torres y Cantón Tibás, Sur: Distrito Hospital, Este: Distrito El Carmen, Oeste: Distrito Mata Redonda y Uruca.

Superficie en Km ²	2,29	Porcentaje del territorio cantonal	5,13%
-------------------------------	------	------------------------------------	-------



ESTRUCTURA DE LA POBLACIÓN

Distribución de la población por rango de edades y pirámide poblacional, calculadas al año 2021.

DISTRITO MERCED				
Rango Edad	Hombres Absoluto	Mujeres Absoluto	Hombres Porcentaje	Mujeres Porcentaje
1. Población entre 0 y 4 años	403	385	5,3	5,0
2. Población entre 5 y 9 años	419	400	5,6	5,1
3. Población entre 10 y 14 años	427	399	5,7	5,1
4. Población entre 15 y 19 años	495	442	6,6	5,7
5. Población entre 20 y 24 años	572	557	7,6	7,2
6. Población entre 25 y 29 años	684	688	9,1	8,9
7. Población entre 30 y 34 años	717	668	9,5	8,6
8. Población entre 35 y 39 años	716	673	9,5	8,7
9. Población entre 40 y 44 años	602	584	8,0	7,5
10. Población entre 45 y 49 años	479	486	6,4	6,3
11. Población entre 50 y 54 años	432	460	5,7	5,9
12. Población entre 55 y 59 años	428	484	5,7	6,2
13. Población entre 60 y 64 años	377	456	5,0	5,9
14. Población entre 65 y 69 años	303	372	4,0	4,8
15. Población entre 70 y 74 años	201	268	2,7	3,4
16. Población entre 75 y más	281	451	3,7	5,8
Total	7 536	7 773	100,0	100,0

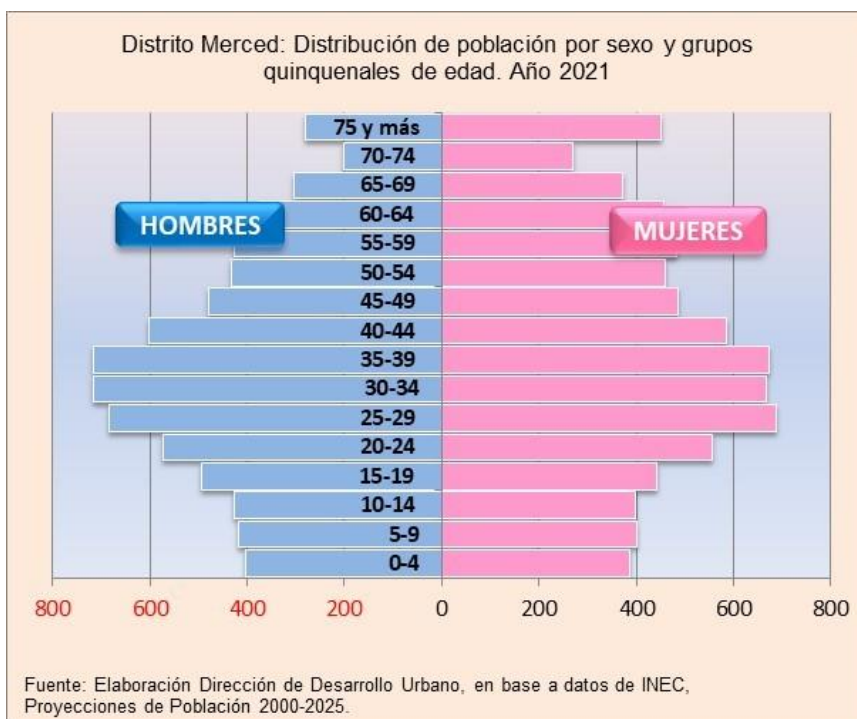

El Distrito Merced tiene una densidad de población de casi 7.000 Hab. x Km², de acuerdo a las proyecciones de población para el año 2021. Sin embargo, algunos barrios exceden esa cifra: Claret (con más de 10.000) e Iglesias Flores (17.900) Hab. x Km². Mientras otros barrios mantienen una densidad más bien muy baja: Merced Centro, Coca Cola y Mantica.

La pirámide poblacional concentra al grueso de la población entre los 25 y 35 de años.

Densidades poblacionales en el Distrito y Barrios de Merced con proyecciones de población al año 2021			
Distrito y Barrios	Proyección de Población al 2021 ⁽¹⁾	Área en Km ²	Densidad de población (cantidad habitantes por Km ²)
Distrito Merced	15 309	2,20	6 958,64
Merced Centro	658	0,20	3 291,12
Bajos de la Unión	689	0,16	4 309,05
Claret	2 115	0,21	10 069,32
Coca Cola	236	0,07	3 372,30
Iglesias Flores	1 611	0,09	17 902,33
Mantica	661	0,36	1 835,34
México	6 845	0,70	9 777,89
Paso de la Vaca	597	0,08	7 462,78
Pitahaya	1 897	0,33	5 749,18

(1) Elaboración Dirección de Desarrollo Urbano con base a las proyecciones de población 2011 - 2025 INEC.

Elaboración: Dirección de Desarrollo Urbano, con base a información de la Sección de Información Geográfica (MSJ) y del Instituto Nacional de Estadísticas y Censos (INEC).

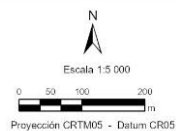
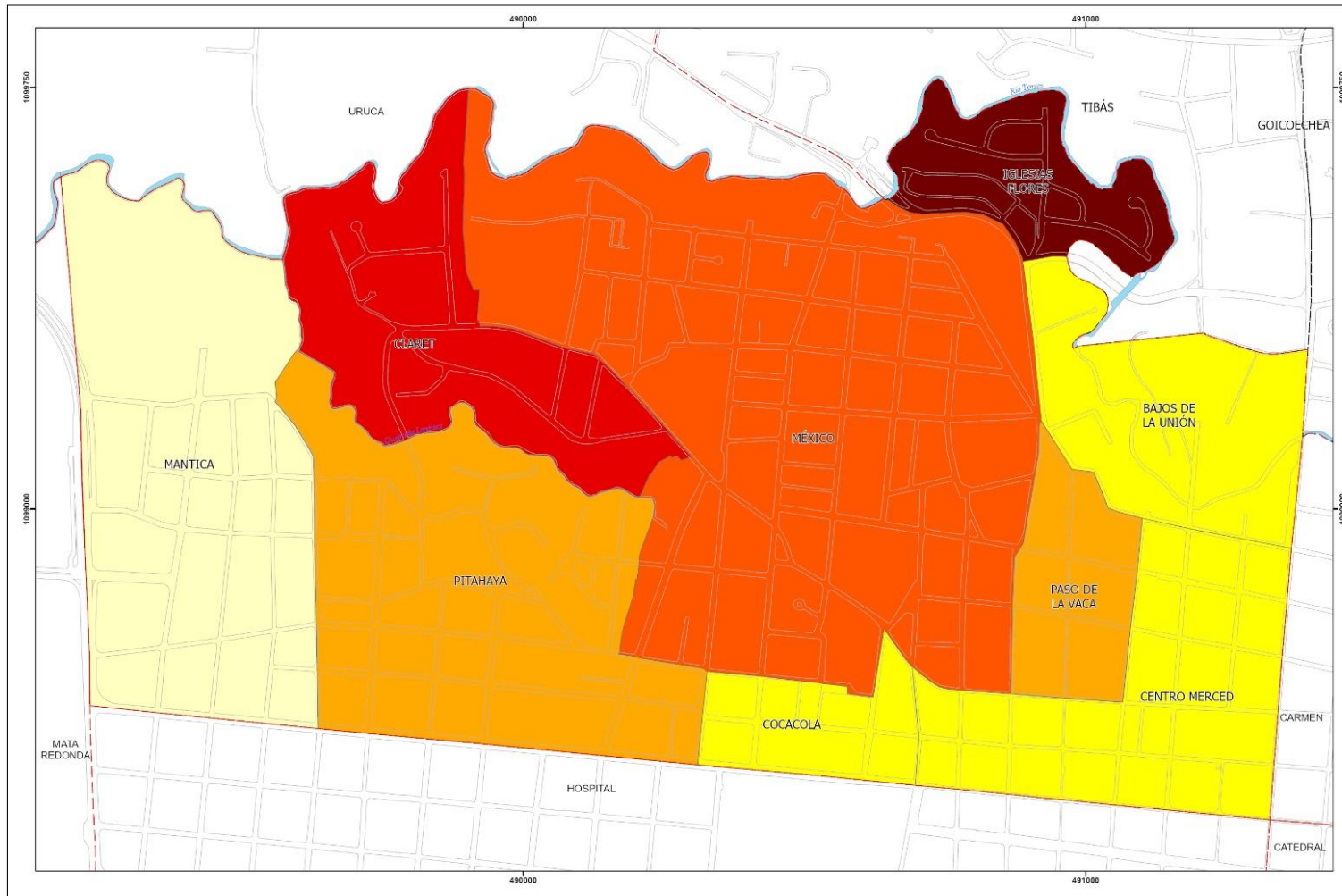

Sección de Información Geográfica,
Departamento de Información Catastral y Geográfica
Municipalidad de San José, marzo de 2022.
Diseño cartográfico: Geógr. Federico López Varela
Fuente:
GeoDataBase de la Municipalidad de San José



Simbología



Nota: Esta es una representación gráfica de la Geobase de Datos de la Municipalidad al momento de su elaboración, sujeta a todas las actualizaciones propias de los datos dinámicos; es un mapa indicativo, no definitivo.

F202305

ESTADO DE LA EDUCACIÓN EN EL DISTRITO

En este Distrito no existen centros educativos privados en preescolar y primaria. Una de las características que más resalta de la educación preescolar pública es la disminución de la matrícula en el año 2021. Venía ascendiendo desde el año 2017, pero bajó en 32 estudiantes para el año 2021.

Los datos de total de matrícula en educación primaria pública también evidencian una disminución de 79 estudiantes el año 2021 comparado con el 2020.

En educación secundaria pública hay un aumento de 67 estudiantes para el año 2021, con respecto al 2020. Para el año 2021 no se reporta matrícula en la educación privada.

El porcentaje de exclusión del Distrito Merced es menor al promedio cantonal, 4,6% de éste y un 2,5% de Merced. Aunque si es necesario destacar que el promedio cantonal de deserción de educación pública es de 1,1% y en este caso el promedio de deserción del distrito si es mayor.

Distrito Merced. Matrícula inicial en centros de educación PRE ESCOLAR. Años 2017, 2018, 2019, 2020 y 2021, por sexo.										
Nombre	2017		2018		2019		2020		2021	
	H	M	H	M	H	M	H	M	H	M
Centros Educativos Públicos										
Unidad Pedagógica José Fidel Tristán	16	8	19	23	21	19	30	26	26	24
Costa Rica	26	28	37	25	37	27	29	32	34	29
J. N. Juan Rafael Mora Porras	135	112	150	128	141	106	135	134	125	115
J.N. Margarita Esquivel	84	75	89	97	108	112	131	88	107	107
Fuente: Elaboración Dirección de Desarrollo Urbano, a partir de la información del Departamento de Análisis Estadístico. Dirección de Planificación Institucional. Ministerio de Educación Pública.										

Distrito Merced. Matrícula inicial en centros de educación PRIMARIA. Años 2017, 2018, 2019, 2020 y 2021, por sexo.										
Nombre	2017		2018		2019		2020		2021	
	H	M	H	M	H	M	H	M	H	M
Centros Educativos Públicos										
Unidad Pedagógica José Fidel Tristán	186	183	182	171	172	156	170	165	156	159
Costa Rica	143	112	132	90	147	108	128	135	130	112
Juan Rafael Mora Porras	487	444	463	419	491	446	521	443	507	446
República de Argentina	225	250	259	217	297	263	277	254	273	231
Fuente: Elaboración Dirección de Desarrollo Urbano, a partir de la información del Departamento de Análisis Estadístico. Dirección de Planificación Institucional. Ministerio de Educación Pública.										

Distrito Merced. Matrícula inicial en centros de educación SECUNDARIA. Años 2017, 2018, 2019, 2020 y 2021, por sexo.										
Nombre	2017		2018		2019		2020		2021	
	H	M	H	M	H	M	H	M	H	M
Centros Educativos Públicos										
Unidad Pedagógica José Fidel Tristán	287	314	305	282	301	325	324	303	358	349
Liceo San José	491	519	445	455	560	535	508	543	506	532
Centros Educativos Privados										
Bilingüe Internacional	26	26	24	19	24	14	26	6	-	-
Fuente: Elaboración Dirección de Desarrollo Urbano, a partir de la información del Departamento de Análisis Estadístico. Dirección de Planificación Institucional. Ministerio de Educación Pública.										



Matrícula inicial y final. Exclusión en valores absolutos y porcentuales en el Cantón y el Distrito. Datos del año 2020

Matrícula inicial, final y exclusión (valores absolutos y relativos). Año 2020													
DISTRITO	SECTOR	Matrícula inicial			Matrícula final			Exclusión			% Exclusión		
		T	H	M	T	H	M	T	H	M	T	H	M
CANTÓN	Total	9 206	4 710	4 496	8 488	4 331	4 157	412	232	180	4,6%	5,1%	4,2%
	PÚBLICO	6 651	3 394	3 257	6 468	3 300	3 168	69	52	17	1,1%	1,6%	0,5%
	PRIVADO	2 284	1 192	1 092	1 753	907	846	339	180	159	16,2%	16,6%	15,8%
	SUBVEN- CIONADO	271	124	147	267	124	143	4	-	4	1,5%	-	2,7%
MERCED	Total	605	325	280	595	321	274	15	9	6	2,5%	2,7%	2,1%
	PÚBLICO	605	325	280	595	321	274	15	9	6	2,5%	2,7%	2,1%

Fuente: Tomado del Departamento de Análisis Estadístico. Dirección de Planificación Institucional. Ministerio de Educación Pública. Año 2020-.

ESTADO DE LA SEGURIDAD CIUDADANA EN EL DISTRITO

La cantidad de delitos del Distrito Merced, uno de los cuatro distritos centrales y por donde circula gran cantidad de población representan un 16,1% del total de delitos reportados en el Cantón.

En el último año del reporte; 2021; resaltan los hurtos que representaron el 22% del total con respecto al Cantón, este tipo de delito se ha mantenido con porcentajes elevados en todos los años de estudio.

Los homicidios representaron el 16.1% con respecto al Cantón en el año 2021. El año que tuvieron mayor peso fue el 2017 cuando llegaron a representar el 18,1% del total cantonal.

Con respecto al país el Cantón tiene el 12,2% de homicidios en los años analizados.

Casos atendidos en el País, Cantón y Distrito entre los años 2016 - 2021. Valores absolutos								
Año		Asalto	Robo	Hurto	Tacha de vehículo	Robo de vehículo	Homicidio	Total
2016	Costa Rica	14 974	12 829	20 664	5 073	4 302	578	58 420
	Cantón	3 724	683	3 828	824	391	81	9 531
	Merced	518	73	583	63	30	2	1 269
2017	Costa Rica	15 317	12 794	19 507	5 161	4 780	596	58 155
	Cantón	4 155	826	3 876	825	520	89	10 291
	Merced	755	114	839	80	60	11	1 859
2018	Costa Rica	16 830	13 875	18 986	5 315	4 954	584	60 544
	Cantón	4 953	993	3 762	877	530	83	11 198
	Merced	661	137	598	61	35	12	1 504
2019	Costa Rica	15 748	14 141	19 015	4 063	4 422	563	57 952
	Cantón	4 614	986	3 993	723	465	72	10 853
	Merced	525	88	671	44	30	7	1 365
2020	Costa Rica	9 864	11 656	12 177	3 094	3 025	569	40 385
	Cantón	2 490	732	2 456	568	281	52	6 579
	Merced	382	62	495	56	17	2	1 014
2021	Costa Rica	9 332	13 367	14 131	2 979	3 346	588	43 743
	Cantón	2 364	1 126	2 744	517	277	46	7 074
	Merced	358	106	604	52	11	7	1 138

Elaboración Dirección Desarrollo Urbano a partir de información tomada de: <https://sitiooj.poder-judicial.go.cr/index.php/apertura/transparencia/estadisticas-policiales>



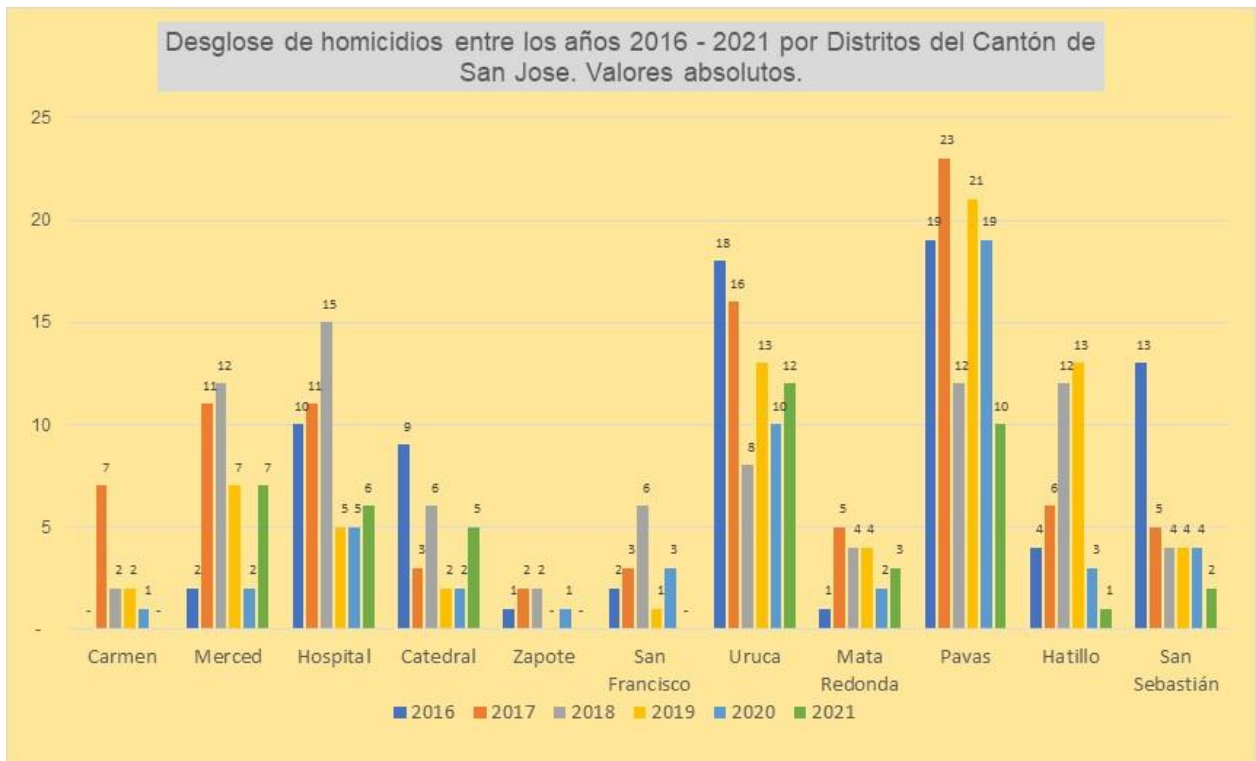

Vigilancia en el Boulevard de la Avenida Central.

INDICADORES DE SALUD EN EL DISTRITO

Este Distrito tiene la particularidad de que su población está distribuida en el Área de Salud Tibás-Uruca-Merced (Región Central Norte de la CCSS) la Clínica de adscripción es la Clorito Picado de Tibás y el Hospital de adscripción es el México.

La población (total, femenina y masculina) se distribuye de la siguiente manera:

POBLACIÓN TOTAL 2021																	
Área de salud / distrito	0 - 4 años	5 - 9 años	10 - 14 años	15 - 19 años	20 - 24 años	25 - 29 años	30 - 34 años	35 - 39 años	40 - 44 años	45 - 49 años	50 - 54 años	55 - 59 años	60 - 64 años	65 - 69 años	70 - 74 años	75 años y más	Total general
Tibás-Uruca-Merced	1999	2030	2254	2785	3417	2827	2671	2281	1856	2006	1714	1749	1599	1297	902	1403	32792
10102	788	826	937	1129	1372	1385	1389	1186	965	819	892	912	833	675	469	732	15309
10107	1211	1204	1317	1656	2045	1442	1282	1095	891	1187	822	837	766	622	433	671	17483
MUJERES																	
Área de salud / distrito	0 - 4 años	5 - 9 años	10 - 14 años	15 - 19 años	20 - 24 años	25 - 29 años	30 - 34 años	35 - 39 años	40 - 44 años	45 - 49 años	50 - 54 años	55 - 59 años	60 - 64 años	65 - 69 años	70 - 74 años	75 años y más	Total general
Tibás-Uruca-Merced	976	981	1076	1359	1646	1350	1295	1124	936	982	884	928	874	714	515	865	16506
10102	385	399	442	557	688	668	673	584	486	400	460	484	456	372	268	451	7773
10107	591	582	634	802	958	682	622	540	450	582	424	444	418	342	247	414	8733
HOMBRES																	
Área de salud / distrito	0 - 4 años	5 - 9 años	10 - 14 años	15 - 19 años	20 - 24 años	25 - 29 años	30 - 34 años	35 - 39 años	40 - 44 años	45 - 49 años	50 - 54 años	55 - 59 años	60 - 64 años	65 - 69 años	70 - 74 años	75 años y más	Total general
Tibás-Uruca-Merced	1022	1049	1178	1426	1771	1477	1377	1157	920	1024	831	821	725	583	387	538	16286
10102	403	427	495	572	684	717	716	602	479	419	432	428	377	303	201	281	7536
10107	619	622	683	854	1087	760	661	555	441	605	399	393	348	280	186	257	8750
Fuente: Tomado de Área de Análisis y Proyección de Servicios de Salud, Dirección Proyección de Servicios de Salud, Caja Costarricense del Seguro Social (CCSS). Datos a junio del 2021.																	

Fuente: Tomado de Área de Análisis y Proyección de Servicios de Salud. Dirección Proyección de Servicios de Salud. Caja Costarricense del Seguro Social (CCSS). Datos a junio del 2021.

Del total de nacimientos registrados en el Cantón el 5,56% se ubican en el Distrito.

Del total de defunciones infantiles del Cantón el 11,54% se ubica en el Distrito y del total de defunciones el 3,62% se registraron en el Cantón.

Con respecto a los casos del Covid-19, al 30 de mayo del 2022, el Distrito Merced registra el 3,30% de casos acumulados, el 3,19% de los casos recuperados y el 3,69% de lamentables fallecimientos con respecto al Cantón. El Cantón reporta el 8,8% de casos con respecto al país y el mismo porcentaje de recuperados, además, registra el 11,1% de fallecimientos y al 30 de mayo mantenía un 8,4% de casos activos.

Área de salud	Código EBAIS	EBAIS conformados y pendientes de conformar	Distrito población a cubrir	EBAIS conformado
Tibás-Uruca-Merced	221303	Uruca 1	Uruca	1
	221304	Uruca 2	Uruca	1
	221313	Uruca 3	Uruca	1
	221301	Merced 1	Merced	1
	221302	Merced 2	Merced	1
	-	Merced 3	Merced	0
Fuente: Tomado de Área de Análisis y Proyección de Servicios de Salud. Dirección Proyección de Servicios de Salud. Caja Costarricense del Seguro Social (CCSS). Datos a Junio del 2021.				

Total de nacimientos por sexo, según distrito de residencia de la madre, Cantón San José, año 2020		
	Hombres	Mujeres
Cantón	1 950	1 883
Merced	104	109
Fuente: Estadísticas de nacimiento. Datos preliminares 2020. INEC.		

Total de defunciones infantiles por sexo, según distrito de residencia de la madre, Cantón San José y Distrito, año 2020		
	Hombres	Mujeres
Cantón	18	8
Merced	1	2
Fuente: Estadísticas de defunción. Datos preliminares 2020. INEC.		

Total de defunciones por sexo, según Distrito de residencia, Cantón San José, año 2020		
	Hombres	Mujeres
Cantón	1 279	1 042
Merced	42	42
Fuente: Estadísticas de defunción. Datos preliminares 2020. INEC.		

Casos acumulados, recuperados, fallecidos y activos del COVID-19 en el Cantón y Distrito				
	ACUMULADOS	RECUPERADOS	FALLECIDOS	ACTIVOS
	Casos	Casos	Casos	Casos
Cantón	79 939	75 991	949	2 999
Merced	2 634	2 425	35	174
Sin información de distrito	97	96	1	-
Nota: Los datos están actualizados al 30 de mayo del 2022, última fecha de publicación. Fuente: Elaboración Dirección de Desarrollo Urbano a partir de: https://geovision.uned.ac.cr/oges/				

INDICADORES DE CONSTRUCCIÓN EN EL DISTRITO

Tablas con información acerca de los permisos aprobados por año

Indicador	Provincia y Distrito	Año 2015		Año 2016		Año 2017		Año 2018		Año 2019	
		Absoluto	Porcentaje	Absoluto	Porcentaje	Absoluto	Porcentaje	Absoluto	Porcentaje	Absoluto	Porcentaje
Total de permisos aprobados	San José	399	100%	1105	100%	1113	100%	624	100%	587	100%
	Merced	63	16%	173	16%	173	16%	11%	18%	98	17%
Total de metros cuadrados en permisos de construcción aprobados	San José	347 066,60	100%	465 079,79	100%	812 376,20	100%	418 759,23	100%	286 868,09	100%
	Merced	62 104,29	18%	7 418,80	2%	65 967,24	8%	17 170,71	4%	11 757,75	4%
Total de inversión en permisos de construcción aprobados	San José	76 183 714 955	100%	186 442 801 863	100%	179 593 534 670	100%	489 914 567 603	100%	22 745 922 500	100%
	Merced	12 629 735 678	17%	2 476 539 164	1%	14 604 487 325	8%	5 703 123 118	1%	1 504 139 000	7%
Valor promedio del metro cuadrado de permisos de construcción aprobados	San José	219 507	-	400 883	-	221 072	-	337 436	-	79 291	-
	Merced	203 363	-	333 819	-	221 390	-	332 143	-	127 927	-
Fuente: Elaboración Dirección de Desarrollo Urbano a partir de la información de las Bases de Datos Municipales, Sección de Permisos de Construcción. Valores Absolutos y Relativos. Años 2015-2019											

Indicador	Cantón y Distrito	Variación 2015 - 2016	Variación 2016 - 2017	Variación 2017 - 2018	Variación 2018 - 2019
Variación anual de permisos de construcción aprobados.	San José	145	-4	173	-95
	Merced	-80	490	-61	-74
Variación anual de metros cuadrados de permisos de construcción aprobados	San José	34	75	-48	-31
	Merced	-88	789	-74	-32
Variación anual de inversión en permisos de construcción aprobados	San José	45	-31	326	-88
	Merced	94	254	82	-96
Fuente: Elaboración Dirección de Desarrollo Urbano a partir de la información de las Bases de Datos Municipales, Sección de Permisos de Construcción. Años 2015-2019					

Tablas con información acerca de las obras terminadas por año

Indicador	Provincia y Distrito	Año 2018		Año 2019		Año 2020	
		Absoluto	Porcentaje	Absoluto	Porcentaje	Absoluto	Porcentaje
Total de obras terminadas	San José	440	100%	457	100%	465	100%
	Merced	23	5%	38	8%	36	8%
Total de metros cuadrados en obras terminadas	San José	243 290	100%	346 631	100%	208 121	100%
	Merced	15 738	6%	22 289	6%	12 542	6%
Total de inversión de obras terminadas	San José	65 040 972 128	100%	105 657 533 606	100%	73 340 669 391	100%
	Merced	3 374 483 462	5%	4 017 615 138	4%	4 000 696 200	5%
Valor promedio del metro cuadrado en obras terminadas	San José	267 339	-	304 813	-	352 394	-
	Merced	214 415	-	180 253	-	318 984	-

Fuente: Elaboración Dirección de Desarrollo Urbano a partir de la información de las Bases de Datos Municipales, Sección de Permisos de Construcción. Valores Absolutos. Años 2018-2020.

Nota: las cifras de costos por metro cuadrado están dadas en colones.

Indicador	Cantón y Distrito	Variación 2018 - 2019	Variación 2019 - 2020
Variación anual de obras terminadas	San José	4	2
	Merced	65	-5
Variación anual en metros cuadrados de obras terminadas	San José	42	-40
	Merced	42	-44
Variación anual de inversión en obras terminadas	San José	62	-31
	Merced	19	0,4

Fuente: Elaboración Dirección de Desarrollo Urbano a partir de la información de las Bases de Datos Municipales, Sección de Permisos de Construcción e Inspección



La cantidad de permisos aprobados se ha mantenido constante con respecto al Cantón oscilando entre un 16% y un 18% (el mayor porcentaje en 2018). En obras terminadas el porcentaje con respecto al Cantón es de un 8% para los años 2019 y 2020

La cantidad de metros cuadrados aprobados llegó a un 18% en el año 2015, con respecto al Cantón. Sin embargo, en obras terminadas el indicador para Merced se reduce a un 8% para los años 2019 y 2020.

El total de inversión con respecto al Cantón llega al 17% en el año 2015, sin embargo, en los años siguientes ese indicador no supera el 8%. En obras terminadas para el 2019 alcanza un 4% y un 5% para los años 2018 y 2020.

El valor promedio del metro cuadrado no supera el promedio cantonal en todos los años analizados, con respecto a las obras terminadas.

INDICADORES AMBIENTALES EN EL DISTRITO

Este Distrito cuenta con un menor porcentaje de metros cuadrados por habitante de áreas de uso público, con respecto al Cantón: 8,0 m² por habitante, mientras el Cantón tiene 13 m² de áreas de uso público por habitante.

El 3,81% de las áreas de uso público (juegos infantiles, áreas deportivas y recreativas, parque, plazas, plazoletas y otras zonas verdes) se encuentran en Merced, donde destacan 6 parques, 4 áreas deportivas y recreativas de uso público y 3 áreas de juegos infantiles.

Del total de propiedades que colindan con ríos Merced tiene el 10,92% de esas propiedades donde destacan las privadas.

Áreas de uso público en el Cantón de San José y el Distrito			
Cantón y Distritos	Área (m ²)	Cantidad de habitantes	Metros ² por habitante
Cantón	4 541 645,50	349 678	13,0
Merced	121 913,49	15 309	8,0
Elaboración: Dirección de Desarrollo Urbano, con base a información de la Sección de Información Geográfica y a las proyecciones de población del INEC para el año 2021.			

Áreas de uso público por tipo en el Cantón y Distrito						
Cantón y Distrito	Área de juegos infantiles	Áreas deportivas y recreativas de uso público	Otras zonas verdes	Parques	Plazas y plazoletas	Total General
Cantón	100	88	240	189	13	630
Merced	3	4	10	6	1	24

Fuente: Elaboración Dirección de Desarrollo Urbano con base en la información de Áreas Verdes, Deportivas y Recreativas del Cantón de San José. Identificación y Categorización. MSJ. 2014. Tomado del Plan Trama Verde, versión final.

Propiedades que limitan con los cauces de los ríos en el Cantón y Distrito			
Cantón y Distrito	Propiedades privadas	Áreas de uso público	Propiedades Municipales y del Estado
Cantón	1 235	83	37
Merced	139	5	4

Elaboración: Dirección de Desarrollo Urbano, tomado del Plan Trama Verde, versión final.



Iglesia de Barrio México y Parque Municipal

